

## PERANCANGAN INTERIOR ERHA CLINIC DI BANDUNG

### *DESIGN OF INTERIOR ERHA CLINIC IN BANDUNG*

Siti Nurbayani<sup>1</sup>, Dea Aulia Widyaevan<sup>2</sup>, Aida Andrianawati<sup>3</sup>

Program Studi S1 Desain Interior, Fakultas Industri Kreatif, Universitas Telkom  
Jl. Telekomunikasi, Dayeuhkolot, Bandung, Jawa Barat. 40257 Indonesia

[akusitinurbayani@gmail.com](mailto:akusitinurbayani@gmail.com), [dea@tcis.telkomuniversity.ac.id](mailto:dea@tcis.telkomuniversity.ac.id), [andriana.aida73@gmail.com](mailto:andriana.aida73@gmail.com)

---

#### Abstrak

Masalah kulit yang disebabkan oleh stress dari aktivitas dan rutinitas seseorang dapat bermacam-macam seperti jerawat, komedo hingga perubahan warna kulit dan kulit wajah. Wadah yang menunjang untuk perawatan masalah kulit disebut dengan Skin Care. Salah satu skin care yang memiliki interior yang nyaman dan memiliki peminat yang terdiri dari masyarakat kalangan menengah ke atas adalah Erha Clinic. Erha Clinic melayani kebutuhan masyarakat di bidang dermatologi, selain itu fasilitas perawatan yang di tawarkan bermacam-macam. Salah satunya memberikan fasilitas khusus bagi pengunjung yang memnginginkan layanan lebih antara personal dengan waktu yang fleksibel pada ruangan yang nyaman yang dinamakan Erha Priority. Berdasarkan hasil survey di beberapa Erha Clinic di bandung, belum menerapkan adanya fasilitas Erha Priority, selain itu terdapat beberapa permasalahan yang berkaitan dengan interior ruang Erha Clinic, seperti sempitnya alur sirkulasi, tidak ada pemisah di ruang treatment anantara laki-laki dan perempuan, dan tidak ada pemisah antara laki-laki dan perempuan di toilet. Dalam perancangan Interior Erha Clinic Priority ini mengusung tema “Modern Skin” di ambil dari visi misi Erha itu sendiri. Tema Modern Skin ini mengambil konsep “skin tone” yang berarti warna kulit, warna kulit orang Indonesia yang mayoritas berwarna coklat diaplikasikan dalam bentuk konsep visual yang memberikan kenyamanan baik dari segi fasilitas ruang atau alur sirkulasi yang sesuai dengan kebutuhan pengunjung.

---

**Kata Kunci:** Interior, Skin Care, Erha Clinic, Modern Skin.

#### Abstract

*Skin problems caused by the stress of daily activities and routines can someone assortment such as acne, blackheads to skin discoloration and skin of the face. Container support for the treatment of skin problems are referred to as Skin Care. One skin care who have a comfortable interior and have a community that is comprised of enthusiasts among the top middle is Erha Clinic. Erha Clinic serving the needs of the community in the field of Dermatology, besides the care facilities on offer. One of them provide special facilities for visitors are among the more personal services*

*memnginginkan with flexible time in the comfortable room called the Erha Priority. Based on the survey results in some of the Erha Clinic in bandung, not to apply the Priority Erha facility, in addition to that there are several problems related to the interior space of the Erha Clinic, as the narrowness of the circulation flow, there is no separating space treatment between men and women, and there is no separation between men and women in the toilet. In designing the Interior of the Erha Clinic Priority is carrying the theme "Modern Skin" taken from the vision of the Mission of the Erha itself. Modern Skin theme takes the concept of "skin tone" which means skin color, skin color people Indonesia mostly brown applied in the form of visual concepts that provide comfort both in terms of facilities or the circulation flow in space in accordance with the needs of visitors.*

**Keywords:** *Interior, Skin Care, Erha Clinic, Modern Skin*

---

## 1. Pendahuluan

Bandung adalah salah satu pusat kota yang berada di Jawa Barat yang terkenal dengan gaya hidup masyarakat modernnya. oleh kondisi lalu lintas di kota Bandung yang sangat padat dan polusi yang semakin meningkat akibat aktivitas kendaraan, asap pabrik, asap rokok, efek memasak dan lain sebagainya. Tingginya polusi udara membuat lapisan ozon bumi semakin menipis, akibatnya dapat mengurangi perlindungan dari sinar ultraviolet. Polusi udara juga meningkatkan jumlah radikal bebas yang merenggut oksigen dari sel-sel kulit. Seiring bertambahnya usia, kemampuan tubuh untuk melawan radikal bebas semakin berkurang.

Skin care merupakan penunjang untuk merawat kulit. Sekarang ini perawatan kulit tidak hanya di khususkan untuk wanita, melainkan untuk semua kalangan baik laki-laki maupun perempuan. Tidak hanya orang dewasa yang dapat melaukan perawatan kulit, kesehatan kulit pada anak-anak juga harus diperhatikan. Pada saat ini juga perkembangan skin care di bandung bukan hanya dipengaruhi oleh faktor kebutuhan dan kesehatan, juga dapat dipengaruhi oleh trend dan gaya hidup modern masyarakat di bandung..

Erha Clinic merupakan salah satu skin care yang memiliki interior yang nyaman serta. rata-rata peminat Erha Clinic adalah masyarakat menengah ke atas. Erha Clinic juga merupakan salah satu anak perusahaan dari PT. Arya Medic. Awal mula Erha Clinic ditandai dengan berdirinya sebuah klinik kecil di jalan Kemanggisan Utama II no ^\*, Jakarta Barat pada tanggal 28 September 1999. Erha clinic melayani kebutuhan masyarakat di bidang dermatologi (cabang kedokteran yang mempelajari kulit dan bagian-bagannya). Ada berbagai macam fasilitas perawatan yang di tawarkan di Erha Clinic seperti erha personalized program, laser dan lain-lain. Erha Clinic juga memberikan fasilitas khusus yaitu Erha Priority.

Erha Priority merupakan layanan khusus bagi pengunjung yang menginginkan layanan lebih personal dengan waktu yang fleksibel dengan fasilitas ruangan yang lebih nyaman dan pasien tidak perlu mengantri seperti perawatan biasanya. Fasilitas Erha Priority ini sangat berpengaruh bagi masyarakat kota yang selalu ingin serba cepat dalam melakukan sesuatu dan memiliki aktivitas atau pekerjaan yang sangat sibuk sehingga biasanya tidak sempat untuk mempercantik diri dan merawat kulit untuk kesehatan. Berdasarkan hasil survey penulis ke Erha Clinic belum menerapkan adanya fasilitas Erha Priority. Selain itu, terdapat beberapa permasalahan yang berkaitan dengan interior ruang Erha Clinic seperti sempitnya alur sirkulasi, tidak ada pemisah di ruang treatment antara laki-laki dan perempuan, tidak ada pemisah antara laki-laki dan perempuan di toilets.

## 2. Kajian Literatur

### 2.1 Pengertian Klinik

Menurut Xiaobo (2013) klinik merupakan fasilitas medis yang lebih kecil yang hanya melayani keluhan tertentu, biasanya dijalankan oleh Lembaga Swadaya Masyarakat atau dokter-dokter yang ingin menjalankan praktek pribadi. Klinik juga dikenal sebagai bagian dari Rumah Sakit

### 2.2 Obyek Study Kasus

#### a. MD Glowing



Gambar 2.1 Hasil survey di MD Glowing

(Sumber: Data Pribadi, 2018)

#### b. Natasha Skin Care

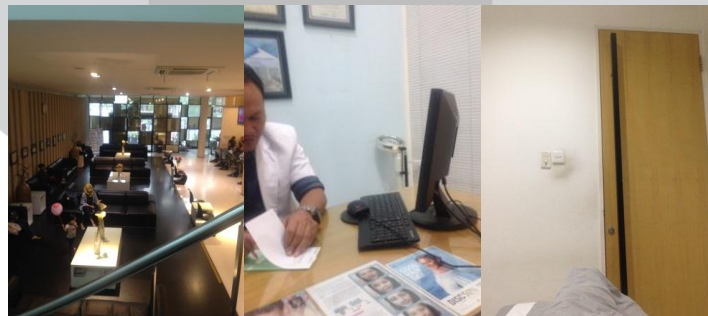

Gambar 2.2 Hasil survey di Natasha Skin Care  
(Sumber: Data Pribadi, 2018)

c. **Alana Skin Care**



Gambar 2.3 Hasil survey di Alana Skin Care  
(Sumber: Data Pribadi, 2018)

### 2.3 Deskripsi Proyek dan Analisa Data

Adapun penjabaran proyek perancangan yang akan dikerjakan, yaitu:

1. Topik perancangan : Perancangan Interior Erha Clinic di Bandung
2. Jenis perancangan : perancangan baru
3. Sifat perancangan : fiktif
4. Lokasi perancangan : Jl. Ir. H Juanda
5. Sasaran/pengguna : sasaran utama pada Erha Clinic di Bandung ini yaitu laki-laki dan wanita semua umur, golongan menengah keatas.

### 3. Konsep Perancangan

#### 3.1 Tema Umum

Skin care merupakan tempat untuk melakukan perawatan kulit yang sangat di minati baik perempuan remaja hingga dewasa maupun laki-laki remaja hingga laki-laki dewasa. Erha clinic merupakan skin care yang berada di berbagai kota khususnya Bandung. Dalam perancangan Interior Erha Clinic ini mengusung tema “Modern Skin” yang di ambil dari visi misi Erha itu sendiri.

Penentuan tema umum di atas akan mendukung konsep ruang interior, bentuk, matrial, warna dan konsep lainnya yang akan di aplikasikan ke dalam perancangan interior Erha Clinic ini.

#### 3.2 Konsep Visual

##### a. Konsep Warna







Konsep warna yang diterapkan pada interior Erha Clinic ini adalah warna coklat karena melambangkan warna kulit (Skin tone) sesuai dengan tema yang dipilih yaitu Modern Skin dan warna

netral yaitu abu-abu dan putih. Warna coklat memiliki kesan amaan, nyaman dan hangat, sedangkan abu-abu memiliki kesan ketenangan, keteduhan dan elegan.

**b. Konsep Material**

Tabel 3.1 Konsep Material Lantai

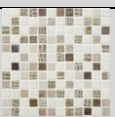



Sumber: Pinterest.com

GAMBAR MATERIAL	MATERIAL	WARNA	UKURAN	PENGAPLIKASIAN
	MARMER TILE	COKLAT MUDA	60x60cm	-AREA TUNGGU -RUANG KONSULTASI -RUANG KANTOR -RUANG RAPAT
	KERAMIK	COKLAT MUDA	50x50cm	-AREA KARYAWAN -KORIDOR
	KERAMIK	ABU-ABU	50x50cm	-AREA LAUNDRY -AREA LINEN -AREA TUNGGU TERAPIS -GUDANG -RUANGAN FARMASI
	PARQUET	COKLAT	1,5cmx9cmx30cm	-AREA TREATMENT
	MOZAIK TILE	COKLAT & PUTIH	40x40cm	-AREA TOILET
	KARPET	COKLAT	Custom	- AREA MUSHOLLA - Ruang Rapat - Ruang Erha Priority

Tabel 3.2 Konsep Dinding



Sumber: Pinterest.com

GAMBAR MATERIAL	MATERIAL	WARNA	UKURAN	PENGAPLIKASIAN
	CAT DINDING	BEIGE	-	SELURUH DINDING RUANG SKIN CARE

	CAT DINDING	COKLAT TUA	-	SELURUH KOLOM AREA SKIN CARE
	WALL FRAME	COKLAT & HITAM	70x70cm	-DINDING AREA TUNGGU -DINDING RUANG KONSULTASI
	DINDING KACA	-	CUSTOM	-DINDING AREA TUNGGU
	WALL BACKDROP	COKLAT TUA	CUSTOM	-DINDING AREA RESEPSIONIS

Tabel 3.3 Konsep Plafon

Sumber: Pinterest.com

GAMBAR MATERIAL	MATERIAL	WARNA	UKURAN	PENGAPLIKASIAN
	GYPSUM BOARD	FIN.CAT PUTIH	DISESUAIKAN	SELURUH RUANGAN
	LIST GYPSUM	PUTIH	DISESUAIKAN	SELURUH RUANGAN

#### 4. Hasil Perancangan



Gambar 4.1 Layout Keseluruhan

Sumber: Data Pribadi, 2018

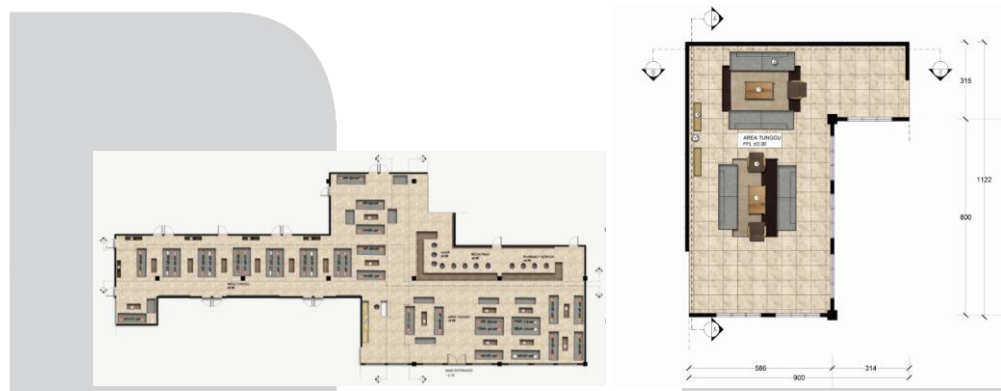

Gambar 4.2 Layout Denah Khusus Area Tunggu Utama dan Area Tunggu Erha Priority

Sumber: Data Pribadi, 2018



Gambar 4.3 Suasana di Area Tunggu

Sumber: Data Pribadi, 2018

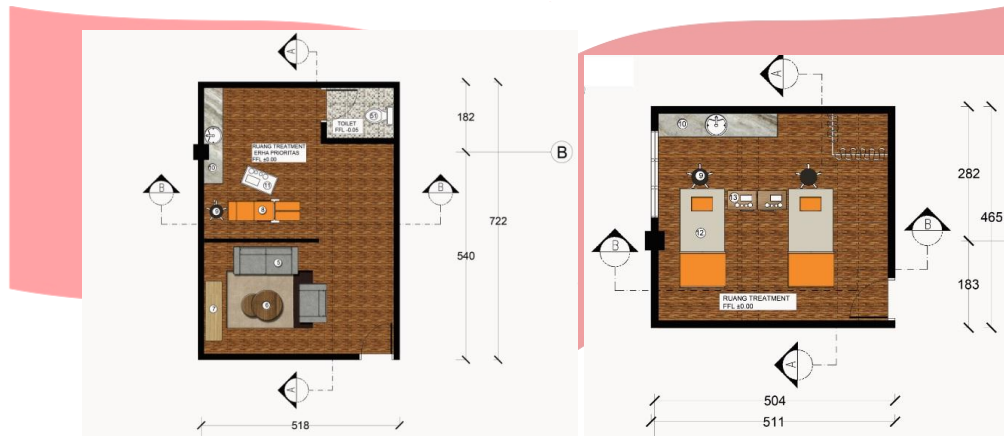

Gambar 4.4 Layout Denah Khusus Ruang Treatment Erha Priority dan Ruang Treatment

Sumber: Data Pribadi, 2018

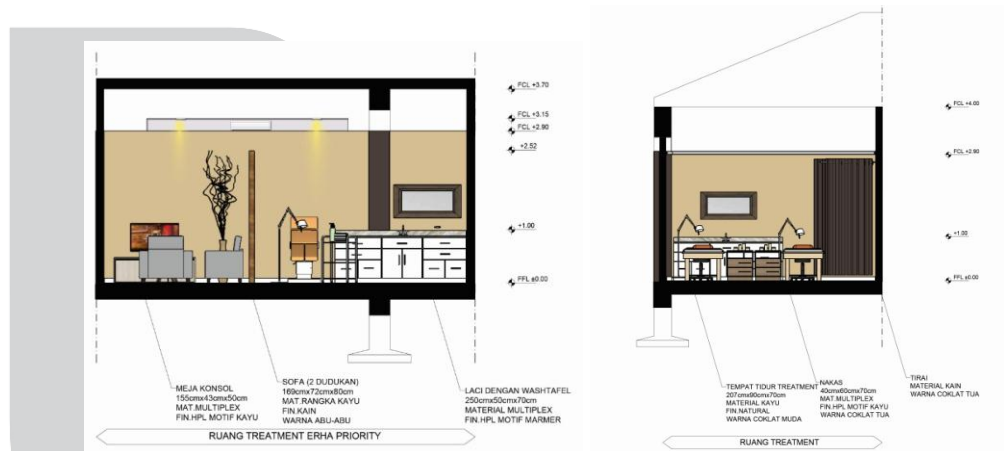

Gambar 4.5 Tampak Ruang Treatment Erha Priority dan Ruang Treatment

Sumber: Data Pribadi, 2018

### 5. Kesimpulan

Perancangan interior Erha Clinic yang di rancang oleh penulis di latar belakang oleh gaya hidup masyarakat modern dan kondisi lalu lintas di perkotaan yang sangat padat dapat memberikan dampak buruk terhadap kesehatan terutama bagi kulit yang terekspos langsung ke udara dan matahari. Maka dari itu, perawatan kulit bagi masyarakat modern sudah tidak asing di lakukan, bahkan sudah menjadi gaya hidup yang tidak bisa di tinggalkan. Erha Clinic adalah salah satu tempat perawatan kulit yang diminati oleh masyarakat, baik perempuan atau laki-laki semua umur.



Menurut survey yang di lakukan oleh penulis, permasalahan yang terjadi pada Erha Clinic adalah kurangnya fasilitas-fasilitas yang belum cukup memadai serta alur sirkulasi kurang di perhatikan karena berdampak pada kenyamanan pengunjung.

Maka dari itu, untuk mencapai kenyamanan pengunjung baik dari segi fasilitas ruang atau alur sirkulasi, penulis merancang Interior Erha Clinic sesuai dengan kebutuhan pengunjung.

Perancangan Interior Erha Clinic ini menggunakan Tema “ Modern Skin” yang di simpulkan dari visi misi Erha Clinic itu sendiri.

## **6. Daftar Pustaka**

- 1.Ernst Neufert. 2002. Data Arsitek Jilid II Edisi 33, Jakarta: Erlangga.
- 2.Time-Saver Standards for Interior Design and Space Planning. Singapore.
- 3.PERATURAN MENTERI KESEHATAN REPUBLIK INDONESIA No. 028 Tahun 2011 tentang Klinik
- 4.PERATURAN MENTERI KESEHATAN REPUBLIK INDONESIA No. 09 Tahun 2014 tentang Klinik
- 5.PERATURAN MENTERI KESEHATAN No. 73 Tahun 2016 tentang Standar Pelayanan Kefarmasian di Apotek
- 6.Hermasyah, Budi. 2011. Jenis-jenis Klinik. Indonesia: Erlangga
- 7.Panero, Julius dan Martin Zelnik. 2003. Human Dimension and Interior Space, Jakarta: Erlangga
- 8.<https://health.detik.com/read/2014/05/07/172306/2576294/756/ini-efek-jahat-polusi-udara-terhadap-kulit-wajah> , Diakses: 2017
- 9.<http://www.omasae.com/2012/10/penghawaan-alami.html>, Diakses: 2017
- 10.<https://erha.co.id/story>, Diakses: 2017

